

Agosto 2024-Enero 2025

Vol. 2

Año 5

ISSN 2683-3077

REVISTA  
**ECUMENE**  
 DE CIENCIAS SOCIALES



REVISTA ECÚMENE DE CIENCIAS SOCIALES



10

# REVISTA ECÚMENE DE CIENCIAS SOCIALES

## Directores

- Mtro. Ezequiel Fabricio Barolin - Instituto Mora, Universidad Anáhuac, México*  
*Mtra. Orfilia Damiano Obando - Universidad Iberoamericana, México*  
*Dr. Luis Alonso Hagelsieb Dórame - Universidad de Sonora, México*

## Comité Científico

- Dr. Adriana Tervén - Escuela Nacional de Antropología e Historia –  
Centro de Investigaciones y Estudios Superiores en Antropología Social - Universidad  
Autónoma de Querétaro - México*  
*Dra. Alejandra Navarro Smith - Instituto de Estudios Superiores de Occidente - México*  
*Dr. Alejandro Rabinovich - Universidad Nacional de La Pampa - Argentina*  
*Dr. Antonio Arvizu - Universidad Autónoma de Querétaro - México*  
*Dr. Armando Preciado - Universidad de Guanajuato - México*  
*Dra. Cristina Viano - Universidad Nacional de Rosario - Argentina*  
*Dra. Fausta Gantús - Instituto Mora - México*  
*Dr. Félix Martínez - Universidad del Tolima - Colombia*  
*Dr. José Elías Palti - Universidad Nacional de Quilmes - Argentina*  
*Dra. Marcela Ternavasio - Universidad Nacional de Rosario - Argentina*  
*Dra. María Elisa Servín - Dirección de Estudios Históricos del Instituto Nacional  
de Antropología e Historia - México*  
*Dr. José Manuel Buenrostro Alba - Universidad de Quintana Roo - México*

## Colaboradores Editoriales

- Mtro. Alan Suah Islas Ruiz / Universidad Autónoma Metropolitana-Xochimilco - México*  
*Arq. Christian Pulido / Universidad Autónoma de Querétaro – México*  
*Dra. Cecilia Maldonado Lorenzo / TESI-Tecnológico Nacional de México – México*  
*Lic. Claudia Jazmín Cruz Ramírez / SEP – México*  
*Mtro. Darío Machuca / Universidad Nacional de Formosa – Argentina*  
*Mtra. Diana Baltazar Mozqueda / Universidad Autónoma de Zacatecas - México*  
*Mtro. Douglas Véliz Vergara / Universidad de Atacama – Chile*  
*Dr. Federico Hans Hagelsieb / Universidad de Sonora - México*  
*Mtro. Jesús Alejandro Báez Rodríguez / Escuela Normal Superior de Querétaro - México*  
*Dr. Juan Antonio Acacio / Universidad Nacional de La Plata/ CONICET - Argentina*  
*Dra. Laura Victoria Rodríguez Zaragoza / Universidad de Guadalajara – México.*  
*Mtro. Lázaro Gerardo Valdívía Herrero / Universidad de las Artes de Cuba (ISA) -Cuba*  
*Dra. Lidia González Malagón / Universidad Nacional Autónoma de México – México*  
*Prof. Natalia Paola Montoya / Universidad Nacional de Jujuy - Argentina*  
*Mtro. Christopher Sotelo Rodríguez / Instituto Mora – México*  
*Mtra. Katia Merari Mota Arceo / Instituto Mora – México*  
*Dra. Ilse Mayté Murillo Tenorio / Universidad Autónoma de Querétaro - México*

## Diseño de portada

*Mtra. Orfilia Damiano*

**REVISTA ECÚMENE DE CIENCIAS SOCIALES**, Año 5, Volumen 2, Número 10, agosto-enero 2024-2025. Es una publicación semestral, digital, autónoma y autogestiva, editada la Escuela Superior de Querétaro (ESQN), México, y el Grupo de Estudios en Integración y Cooperación en América Latina (GEICRAL) de la Universidad Nacional de Rosario (UNR), Argentina. Av. Pie de la Cuesta #1203, Colonia Ricardo Flores Magón, Santiago de Querétaro, Qro., C.P. 76148, Teléfono +52 442 547 9177. Página electrónica: <https://revistas.ensq.edu.mx/index.php/ecumene>. Dirección electrónica: [ecumene@ensq.edu.mx](mailto:ecumene@ensq.edu.mx), [revistaecumenecs@gmail.com](mailto:revistaecumenecs@gmail.com) Editor responsable: Mtro. Ezequiel Fabricio Barolín. Reservas de Derechos al Uso Exclusivo No. 04-2023-072617305300-102, ISSN 2683-3077, ambos otorgados por el Instituto Nacional del Derecho de Autor. Responsables de la última actualización de este número: ISC. Efrén Rodríguez Reséndiz, Tel. +52 442 214 4941, Correo electrónico: [erodriguezr@ensq.edu.mx](mailto:erodriguezr@ensq.edu.mx). Fecha de última modificación: 01 de marzo de 2025. El contenido de los artículos publicados es responsabilidad de cada autor y no representa el punto de vista de REVISTA ECÚMENE DE CIENCIAS SOCIALES. Se autoriza cualquier reproducción parcial o total de los contenidos o imágenes de la publicación, incluido el almacenamiento electrónico, siempre y cuando sea para usos estrictamente académicos y sin fines de lucro, citando la fuente sin alteración del contenido y otorgando los créditos autorales.



Licencia Creative Commons Atribución-NoComercial-CompartirIgual 4.0 Internacional

*Los artículos y toda la información suministrada en ellos son de exclusiva responsabilidad de sus autores y no reflejan necesariamente la opinión de los miembros de la revista.*

## SUMARIO

**EDITORIAL pp. 6-7**

### ***Artículos por Convocatoria Ordinaria***

**AMOR LIBRE O DE CÓMO A(R)MARSE COLECTIVAMENTE pp. 8-19**

*Free Love or How to Arm Ourselves Collectively*

Por TABATA GARCÍA

**EVALUACIÓN ESCOLAR EN RÍO DE JANEIRO: DIÁLOGO ENTRE  
PERSPECTIVA DECOLONIAL Y PAULO FREIRE pp. 20-37**

*School Evaluation in Rio de Janeiro: Dialogue between Decolonial  
Perspective and Paulo Freire*

Por RODRIGO DE SOUZA PAIN & WALACE FERREIRA

**ESTRATEGIAS DIDÁCTICAS PARA FOMENTAR LA LECTOESCRITURAY  
EMPODERAR A LOS ADOLESCENTES SOBRE LOS FACTORES DE  
RIESGO DE LA DROGADICCIÓN. UN ESTUDIO EXPLORATORIO Y DE  
INCIDENCIA SOCIAL EN NIVEL SECUNDARIA pp. 38-57**

*Didactics strategies to promote the literacy and empower adoles-  
cents about the risk factors of drug addiction. An exploratory study  
and social impact at the secondary level*

Por JOSÉ ISABEL CAMPOS CEBALLOS

**PROPUESTA DE INDICADORES RELACIONADOS CON LA UBICACIÓN  
DE LA VIVIENDA: ENTORNO URBANO, ACCESO A LAS OPORTUNIDA-  
DES Y VULNERABILIDAD SOCIAL. EL CASO DE GUADALAJARA pp. 58-  
78**

*Proposal of a indicators and thresholds related to the location of  
housing: urban environment, access to opportunities and social vul-  
nerability. The case of Guadalajara*

Por CELIA ELIZABETH CARACHEO MIGUEL

**FORMACIÓN DE LA COMPETENCIA LABORAL EN OPERARIOS.  
OPERACIONALIZACIÓN Y DIAGNÓSTICO DEL ESTADO DE LA  
VARIABLE pp. 79-92**

*Training of labor skills in operators. Operacionalization and diag-  
nosis of the state of the variable*

Por MIGUEL ARMANDO ARENCIBIA DÁVILA

**ALFREDO PALACIOS, UN SOCIALISTA PRECURSOR DE LA INTEGRACIÓN LATINOAMERICANA pp. 93-112**

*Alfredo Palacios, a socialist precursor of Latin American integration*  
Por ALEX EMMANUEL RATTO & CARLOS ALFREDO DA SILVA

**EL RING EN PANTALLA. LA LUCHA LIBRE EN EL CINE MEXICANO, 1950-1960 pp. 113-130**

*The ring on screen. Wrestling in Mexican cinema, 1950-1960*  
Por ÓSCAR AGUILAR ARTEAGA

## ***Ensayos***

**PRETEXTOS PARA LEER. UNA MIRADA DESDE LA DOCENCIA pp. 131-149**

*Excuses to read. A look from teaching*  
Por DELIA GARCÍA CAMPUZANO

**ORDEN SOCIAL, DOMINACIÓN, ESTRATIFICACIÓN Y PODER EN DURKHEIM, WEBER Y MARX, Y LA MODERNIDAD EN WEBER Y SIMMEL: INTRODUCCIÓN A LOS PROGRAMAS DE INVESTIGACIÓN DE ALGUNOS FUNDADORES DE LA SOCIOLOGÍA pp. 150-164**

*Social Order, Domination, Stratification, and Power in Durkheim, Weber, and Marx, and Modernity in Weber and Simmel: Introduction to the Research Programs of Some Founders of Sociology*  
Por ANDRÉS RODRIGO LÓPEZ MARTÍNEZ & CAMILO MAURICIO BARRERA VALDÉZ

## ***Reseñas***

**Vallejo Peña, Alberto. *La cultura organizacional en España*. España: Tecnos, 2022. Pp. 165-168**

*LA CULTURA ORGANIZACIONAL EN ESPAÑA: TRANSFORMACIÓN Y LIDERAZGO EN UN ENTORNO DINÁMICO*  
Por ALBERTO ZUART GARDUÑO

**Reynoso, Víctor. *El olvidado asombro. 18 poemas para leer la política*. México: Grano de Sal, 2024. Pp. 169-171**

*LA NECESIDAD DE LA POESÍA Y LA POLÍTICA EN LA ÉPOCA ACTUAL*  
Por FÉLIX RODRÍGUEZ LARA



**PROPUESTA DE INDICADORES RELACIONADOS CON LA UBICACIÓN DE LA VIVIENDA: ENTORNO URBANO, ACCESO A LAS OPORTUNIDADES Y VULNERABILIDAD SOCIAL. EL CASO DE GUADALAJARA**

*Proposal of a indicators and thresholds related to the location of housing: urban environment, access to opportunities and social vulnerability. The case of Guadalajara*

**CELIA ELIZABETH CARACHEO MIGUEL<sup>1</sup>**

**RESUMEN**

El análisis de las condiciones de localización de la vivienda en relación con los criterios de una vivienda adecuada, es el elemento esencial de discusión del presente trabajo, a partir de la propuesta de una serie de indicadores de entorno urbano, acceso a oportunidades y de vulnerabilidad social se busca resaltar la relevancia de la ubicación de la vivienda bajo las condiciones que permitan generar las estructuras que den soporte a la sociedad en su conjunto, por lo tanto, la propuesta metodológica a través del análisis multicriterio permitió reconocer de manera espacial zonas con evaluaciones negativas siendo estas, lugares en donde se pueden plantear políticas de vivienda de acceso a satisfactores sociales necesarios para considerar a una vivienda como adecuada. El caso del municipio de Guadalajara muestra dificultades en la periferia, aunque en general los resultados de los tres indicadores son favorables.

**Palabras clave:** entorno urbano, accesibilidad, vulnerabilidad social

**ABSTRACT**

The analysis of the conditions of location of the house in relation to the criteria of an adequate housing, is the essential element of discussion of the present work, we based on the proposal of a series of indicators: urban environment, access to opportunities and social vulnerability, it is sought to highlight the relevance of the location of the house under the conditions to generate the structures that support the society, therefore, the meth-

---

<sup>1</sup> Profesora titular de Tiempo Completo de la Licenciatura en Urbanismo de la Facultad de Arquitectura de la UNAM, es Urbanista, Maestra y Dra. En Urbanismo por la UNAM, Miembro del SNII del Conahcyt nivel I, fue responsable del campo de conocimiento de Desarrollo Inmobiliario del Posgrado en Urbanismo de la UNAM de 2006 a 2009 y de 2013 a 2014. Especialista y consultora en planeación urbana elaborando planes y programas de Desarrollo Urbano y Ordenamiento territorial en diferentes escalas con más de 15 años de experiencia. Correo electrónico: elizabeth.caracheo@fa.unam.mx

odological proposal through the multicriteria analysis made it possible to recognize in the territory areas with negative evaluations, in this places it is possible to propose housing polices of access to social workers necessary to considerer housing as adequate. The case of Guadalajara shows some problems in the peripheries, although the results of the three indicators are favorable.

**Keywords:** urban environment, accessibility, social vulnerability

## Introducción

La localización refiere a la ubicación espacial para identificar en dónde están situados diversos elementos; en este caso, nos referimos a la vivienda. Dicha función del territorio no se ubica al azar en el espacio, sino que responde a las decisiones colectivas e individuales relacionadas con las fuerzas del mercado; es decir, corresponde con las condiciones sociales y económicas que promueven una diferenciación social. Los aspectos socioeconómicos, por lo tanto, se convierten en un factor que, en las ciudades, da cuenta de importantes desequilibrios en el ámbito de la localización. De esta manera, el espacio se convierte en una variable que se necesita estudiar, dadas sus posibilidades de cambio, lo que la convierte en una variable activa y no estática que se modifica a través del tiempo<sup>2</sup>.

El espacio condiciona, de esta manera, ciertos procesos sociales; en conjunto con los mecanismos de apropiación de los actores sociales, la escala local es la escala en la que es posible observar la realidad a la que se enfrentan los grupos sociales, en cuanto al acceso a diversos bienes y servicios, pues es justamente en esta escala donde se refleja la forma en que los lugares se construyen socialmente.

Las condiciones del entorno urbano, dadas por la infraestructura y el equipamiento urbano, se vuelven temas relevantes dentro del análisis de la vivienda, pues estos pueden determinar la inserción de comunidades a la estructura de la ciudad. Así, por ejemplo, la adecuada dotación de equipamiento comunitario será decisiva para la acumulación de capital social y la generación de relaciones en el espacio.

Este trabajo busca responder cuál es la relevancia de la ubicación en la localización de la vivienda y sobre qué base se puede medir, teniendo como hipótesis de trabajo que la ubicación representa las estructuras materiales que dan soporte físico y social a la vivienda por lo tanto; el objetivo de la investigación es entender la importancia de la ubicación como parte de los elementos de una vivienda adecuada, para lo cual se presenta la

---

<sup>2</sup> Henri Lefebvre, *La producción del espacio*, 2013.

propuesta de tres indicadores que contribuyen a plantear otra serie de relaciones entre la vivienda y su contexto de localización; se propone analizarlo desde las condiciones físicas del entorno urbano, el acceso a las oportunidades y, finalmente, desde la vulnerabilidad social que subyace en determinados contextos relacionados con las características sociales de la población que habita.

Este tipo de análisis puede contribuir a reconocer espacialmente la desigualdad, donde se evidencia el no cumplimiento de los derechos primordiales de los individuos, como el derecho a una vivienda digna, que emana del artículo 4º constitucional.

Asimismo, el derecho a una vivienda adecuada es un derecho humano reconocido en la normativa internacional de los derechos humanos como elemento integrante del derecho a un nivel de vida adecuado.

ONU-Habitat<sup>3</sup> estima que, al menos, 38.4% de la población de México habita en una vivienda no adecuada; los siete elementos que considera este organismo internacional para una vivienda adecuada y que se vinculan al reconocimiento y la importancia de la vivienda en el contexto de la ciudad son:

- 1) La seguridad de la tenencia. Se refiere a las Condiciones que garanticen protección jurídica a los habitantes contra el desalojo forzoso, el hostigamiento y otras amenazas.
- 2) Disponibilidad de servicios, materiales, instalaciones e infraestructura. Se requiere de la provisión de agua potable, instalaciones sanitarias adecuadas, energía para la cocción, la calefacción y el alumbrado, así como para la conservación de alimentos y eliminación de residuos.
- 3) Asequibilidad. El costo de la vivienda debe ser tal que todas las personas puedan acceder a ella sin poner en peligro el disfrute de otros satisfactores básicos o el ejercicio de sus derechos humanos.
- 4) Habitabilidad. Son las condiciones que garantizan la seguridad física de sus habitantes y les proporcionan un espacio habitable suficiente, así como protección contra el frío, la humedad, el calor, la lluvia, el viento u otros riesgos para la salud y peligros estructurales.
- 5) Accesibilidad. El diseño y materialidad de la vivienda debe considerar las necesidades específicas de los grupos desfavorecidos y marginados, particularmente de personas con discapacidad.
- 6) Ubicación. La localización de la vivienda debe ofrecer acceso a oportunidades de empleo, servicios de salud, escuelas, guarderías y otros servicios e instalaciones sociales, y estar ubicada fuera de zonas de riesgo o contaminadas.

---

<sup>3</sup> ONU Habitat, « Elementos de una vivienda adecuada », s/f.



- 7) Adecuación cultural. Es una vivienda adecuada si su ubicación respeta y toma en cuenta la expresión de identidad cultural.

Este trabajo centra la discusión en el elemento ubicación, reconociendo que el problema territorial consiste en idear una forma de distribución que maximice las posibilidades en los territorios menos afortunados, donde una necesaria condición previa para ello es, por ejemplo, poseer un medio socialmente justo, un criterio de distribución sería, garantizar que los grupos menos aventajados sean atendidos respecto a los grupos más aventajados.

Desde este enfoque, se desarrolla una justificación sobre la importancia de estos indicadores para, posteriormente, mediante una metodología cuantitativa, plantear una serie de umbrales que sirvan de base para ampliar el debate sobre la relevancia de la ubicación de la vivienda en el contexto de la ciudad, para lo cual se sostiene su aplicación en el municipio de Guadalajara, Jalisco, donde se observa una serie de procesos relacionados con la desigualdad y vulnerabilidad de localización y de acceso a las oportunidades.

## **1. La importancia de la ubicación de la vivienda**

### **1.1. El entorno urbano**

Al hablar de la escala local, es necesario definir el concepto de barrio como un espacio en donde se desatan distintos procesos sociales, Jane Jacobs<sup>4</sup>, sobre el funcionamiento de los barrios, señala que la importancia que estos tienen en el contexto de la ciudad se traduce en que son una célula que permite una operación eficiente, por lo cual se puede justificar el análisis en la escala local.

Esta autora asocia los barrios con procesos de autogestión, donde la vecindad es un elemento preponderante. De esta manera, define tres tipos de vecindad: ciudad en su conjunto, vecindad de calles o barrios y los grandes distritos. Los distritos y barrios se convierten en unidades relevantes pues según esta definición, en ellas, la organización resulta en que los habitantes puedan gestionar soluciones a problemáticas comunes, de tal manera que se logren generar lazos de proximidad que permitan mejoras en su entorno.

Jacobs<sup>5</sup> define estas tres unidades espaciales, a partir de las relaciones de proximidad y funcionamiento, de la siguiente manera:

---

<sup>4</sup> Jane Jacobs, *Muerte y vida de las grandes ciudades*, 1973.

<sup>5</sup> *Ibid.*

- 1) Ciudad en su conjunto. Las relaciones entre habitantes se dan por medio de expresiones culturales, vivan donde vivan. Asimismo, interactúan a partir de la búsqueda de la resolución de problemas particulares en común; así, el que la ciudad en su conjunto pueda reunir a gente en comunidades, a partir de intereses, es una de sus mejores cualidades.
- 2) Calles o barrios. Tienen la función vital de autogobierno: deben gestionar eficazmente la ayuda gubernamental ante problemas grandes para que la calle los maneje. Esta unidad se destaca por no tener límites definidos que los diferencien, su éxito depende de las relaciones que se entretejen por medio de los cruces de las calles (esquinas).<sup>6</sup> Los buenos barrios, por lo tanto, no son unidades discretas, sino que son continuidades físicas, sociales y económicas a pequeña escala.
- 3) Por su parte, el distrito tiene como principal función mediar entre los barrios necesarios, desamparados políticamente, y la poderosa ciudad en su conjunto; un distrito tiene que ser grande y poderoso. Jacobs hace énfasis en que existen barrios que funcionan como islas, y es en estos lugares donde se observa un funcionamiento hacia adentro; se trata principalmente de unidades planificadas, donde se observa cierta homogeneidad étnica.

Por su parte, para Kevin Lynch<sup>7</sup>, la forma de un asentamiento, al que frecuentemente se le refiere con el término entorno físico, es la pauta espacial de los grandes, inertes y permanentes objetos físicos de una ciudad: edificios, calles, instalaciones, elementos naturales y el paisaje mismo.

Este autor afirma que no solo la estructura física define la forma del asentamiento, sino que también es resultado de la disposición espacial de las personas que los ocupan y trasforman a través de su devenir histórico. Por otro lado, la relación entre la estructura social y la espacial es solo “parcial”, dado que cada una de ellas afecta a la otra solo mediante una variable que interviene: la actuación humana.

Estos fenómenos llegan a ser repetitivos y significativos en tres situaciones: la estructura permanente de ideas, que constituye una cultura;

---

<sup>6</sup> James Holston, en su texto “La ciudad modernista y la muerte de la calle” hace alusión a la importancia de la calle para el desarrollo de las ciudades; se refiere al caso de Brasilia como un diseño venido de la arquitectura moderna en donde se elimina la calle como un requisito para la organización urbana moderna. Para Holston, la calle no es tan solo un lugar en el que ocurren actividades de distinto tipo, también encarna un principio de orden arquitectónico mediante el cual se representa y se constituye la esfera pública de la vida civil. James Holston, “La ciudad modernista”, 2007, p. 261.

<sup>7</sup> Kevin Lynch, *La buena forma*, 1985

en las relaciones durables entre la gente, que componen las instituciones sociales, y en las perdurables relaciones de las personas en el hogar.

Así, mientras que los aspectos sociales, económicos o políticos de los asentamientos están bastante bien definidos, el aspecto físico se plantea con tan poca seguridad que es difícil establecer si cumple una función o no.

En la búsqueda de una teoría normativa de ciudad, Lynch<sup>8</sup> desarrolla la siguiente posición por medio de algunos planteamientos que se resumen en el siguiente esquema:

**Figura 1.** Teoría normativa de ciudad según Lynch

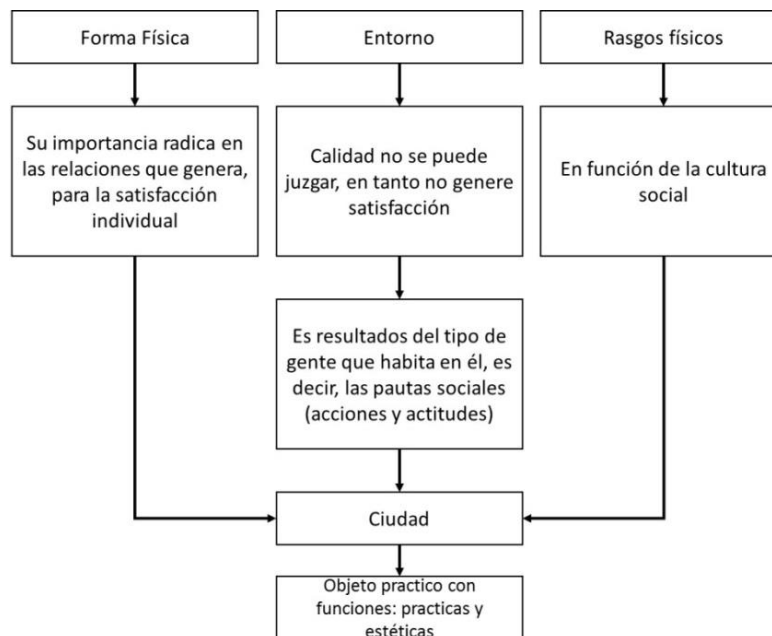

Fuente: elaboración propia con base en el texto de Lynch<sup>9</sup>.

Sobre la calidad de los espacios, Lynch<sup>10</sup> enuncia una serie de elementos a considerar en el análisis de la estructura física de las ciudades en relación con la estructura social, sobresale al respecto, el concepto de rendimiento, cuyas características serán más generales y fáciles de usar, conforme pueda medirse solamente respecto a la forma espacial de la ciu-

<sup>8</sup> *Ibid*, p. 79

<sup>9</sup> Kevin Lynch, *La buena forma*, 1985

<sup>10</sup> *Ídem*.

dad. Sin embargo, se sabe que la calidad de un espacio se debe al efecto conjunto del lugar y de la sociedad que lo ocupa. Tres son las estrategias de rendimiento: primero, las relaciones, forma y fines de los asentamientos humanos; segundo, instituciones sociales y actitudes mentales relacionadas con la forma, y tercero, no se pueden generalizar estándares de rendimiento a menos de que sean cualidades importantes para la mayoría.

Un asentamiento será bueno cuando realce la continuidad de una cultura y la supervivencia de su gente; cuando incremente la conexión en el tiempo y en el espacio, y permita y fomente el crecimiento individual, dentro de la continuidad, por medio de la apertura y de la conexión.

Existen cinco dimensiones de rendimiento según Lynch:

- 1) Vitalidad: es el nivel en el que el asentamiento sustenta las funciones vitales, la forma en que el entorno da soporte para la vida (visión antropocéntrica).
- 2) Sentido: cómo se percibe y diferencia mentalmente el asentamiento en el tiempo y espacio por sus habitantes y el grado en que esa estructura mental conecta con sus valores y conceptos (proceso mental, sensorial y cultural).
- 3) Adecuación: se refiere al grado en el que la forma y la capacidad de los espacios, canales y equipamiento de un asentamiento se adecúa al tipo y cantidad de actividades que realiza o que desea realizar la gente.
- 4) Acceso: es la capacidad de llegar a personas, actividades, recursos, servicios, información o lugares, incluyendo la cantidad y diversidad de los elementos que puedan alcanzarse.
- 5) Control: es el grado en el que el uso y el acceso a espacios y actividades y su creación, reparación, modificación y dirección son controlados por aquellos que los usan, trabajan o residen en los mismos.

Por lo tanto, las condiciones del entorno urbano dan cuenta del cuidado, identidad y apropiación de las comunidades. La importancia de que existan las redes de infraestructura se relaciona con la exposición a riesgos y con el vínculo que la vivienda debe tener en el continuo urbano. Se considera que el alumbrado público, la pavimentación y la presencia de vegetación en las calles implican contar con los medios físicos que posibilitan espacios integrados; la calle, al ser el espacio público por excelencia de convivencia y cohesión, debe ser un espacio seguro para transitar y ofrecer condiciones de confort para una mejor accesibilidad y movilidad para todos los grupos sociales. Así, calles que no cuenten con la infraestructura necesaria se convierten en un factor de exclusión y en obstáculo para acceder a todos los bienes y servicios que ofrece la ciudad.

## 1.2. Acceso a las oportunidades

El acceso a las oportunidades parte de la idea de justicia espacial como un derecho que todos los seres humanos tienen; es decir, todas las personas deben acceder a las mismas condiciones de bienestar social.

La exclusión se convierte hoy en una realidad a la que se enfrentan diferentes grupos sociales, quienes no tienen las mismas capacidades y condiciones para integrarse en la sociedad en igualdad de oportunidades, lo que los coloca en condiciones de pobreza y vulnerabilidad, por lo que sus derechos no son atendidos. La inclusión social sería, entonces, de acuerdo con Diego Hernández y Martín Hansz, un “proceso sistemático y permanente de las sociedades para hacer cumplir, respetar y proteger los derechos humanos”<sup>11</sup>.

La inclusión significará, así, alcanzar niveles básicos de bienestar a lo largo del tiempo, incluso, mostrando una mejora; para ello, se requiere instalar un conjunto de oportunidades que refuercen las capacidades de los sujetos y las familias, sobre todo, de quienes se encuentran en condiciones vulnerables y de exclusión; es decir, se tiene que generar un entorno favorable en donde prevalezca la igualdad de oportunidades en lo económico, político y social.

Las capacidades, por su parte, serán el conjunto de habilidades para la vida que se relacionan, de manera directa, con el acceso –efectivo y sin obstáculos– a la educación, salud, vivienda, servicios, empleo digno, así como a transporte asequible y de calidad<sup>12</sup>.

Se destacan, de esta forma, diferentes tipos de oportunidades que propician la inclusión social: educativas, laborales, de cuidados y de salud, las cuales permitirán a los hogares reunir recursos, como los ingresos para su manutención, salud y educación, que se traducen en una mejor calidad de vida, pues posibilitan la inserción en la vida productiva. De esta manera, todas estas se relacionan entre sí y existe una importante interdependencia, ya que, sin salud, se limitan las posibilidades de trabajar, y, del mismo modo, mejores condiciones de trabajo significan acceso a servicios de salud de calidad.

La accesibilidad tiene que ver con la forma urbana y la red de transporte que permita el movimiento a grupos e individuos hacia diferentes actividades o destinos, por lo tanto, se entiende como el modo en la población supera distancias espaciales y aprovecha las oportunidades que ofrece la ciudad.

---

<sup>11</sup> Hernández Diego y Martín Hansz. *Accesos a oportunidades*, 2021, p. 5.

<sup>12</sup> *Íbidem*, 2021, p. 6.

Sin accesibilidad, no se puede hablar de la inclusión; se vuelve, así, un requisito necesario para que los individuos disfruten plenamente de todos los beneficios y oportunidades del territorio urbano; la accesibilidad implica la relación de tres componentes: la forma urbana o la disposición y localización de actividades en el territorio; el transporte que media los desplazamientos entre un punto y otro en la ciudad, y las necesidades o deseos de una persona para realizar determinada actividad. Un factor más que también proponen otros autores, como Karst Geurs y Jan Ritsema van Eck<sup>13</sup> (2001), es el tiempo que, sin duda, impactará en los horarios en los que es posible acceder a determinadas oportunidades, por lo que para medir con un nivel de detalle se requiere de información que dé cuenta de los trayectos de los grupos sociales; no obstante, se trata de datos que no se registran por medio de fuentes oficiales a nivel nacional.

En conclusión, tal como propone Hernández y Hansz<sup>14</sup>, para conocer de manera indiscutible el nivel de accesibilidad de las personas en una ciudad, se deben observar sus necesidades, capacidades y recursos, y, con ello, evaluar la localización de las oportunidades en relación con el sistema de movilidad que permita los desplazamientos. Esto exige contar con información extremadamente compleja o directamente inviable de obtener; sin embargo, más adelante, se plantea una propuesta que permite medir la accesibilidad sin dejar de hacer notar que se requiere que este tipo de información sea recabada mediante las instituciones públicas.

Finalmente, se debe puntualizar que en las ciudades mexicanas la realidad que prevalece es que los grupos vulnerables se localizan, cada vez más, en las zonas periféricas; se tratan de lugares de difícil acceso, mientras que las oportunidades se concentran en las centralidades económicas o de poder. Así una localización alejada del centro implica un mayor tiempo de traslado, asociado con malas condiciones físicas de las vialidades y la ausencia de transporte público adecuado; por lo tanto, los grandes tiempos de recorrido generan buena parte de los problemas sociales dentro de los territorios más desfavorecidos.

### **1.3. Vulnerabilidad social**

El concepto de vulnerabilidad social se puede definir a partir de la noción de la desigualdad misma que ha sido ampliamente estudiada en las ciencias sociales y tiene su explicación en la idea de la reproducción de la pobreza y la exclusión social. Según Daliana Ramos<sup>15</sup>, el enfoque de la vulne-

---

<sup>13</sup> Karst Geurs y Jan Ritsema van Eck. "Accessibility measures: review and applications", 2021, p. 12.

<sup>14</sup> *Ídem*.

<sup>15</sup> Daliana Ramos, "Entendiendo la vulnerabilidad social, 2019, p. 141.

rabilidad permite explicar las desventajas sociales en el contexto más amplio de las desigualdades y entender el enfoque como complementario o explicativo de la pobreza.

Si bien ambos conceptos no son lo mismo, la pobreza se convierte en un factor intrínseco de la vulnerabilidad; por lo tanto, esta, según varios autores como Pizarro citado en Kaztman<sup>16</sup> y Busso<sup>17</sup>, coinciden en que es un estado que se relaciona con la indefensión o la probabilidad de que un sujeto o una comunidad se vean amenazados por un riesgo y que no cuenten con la capacidad para mejorar sus niveles de bienestar; por ello, se observa un abandono institucional. Se destaca que la vulnerabilidad puede tener dos acepciones: internas y externas; las primeras, relacionadas con los activos con los que cuentan los sujetos, hogares o comunidades, y las segundas, con las oportunidades brindadas por las autoridades de carácter estructural.

Si bien existen múltiples definiciones sobre vulnerabilidad en este trabajo, se partirá del enfoque activos, vulnerabilidad y estructura de oportunidades (AVEO), planteado por Rubén Kaztman. Él propone que la vulnerabilidad social se conecta con la estructura de oportunidades a nivel de la sociedad, como “la incapacidad de una persona o de un hogar para aprovechar las oportunidades, disponibles en distintos ámbitos socioeconómicos, para mejorar su situación de bienestar o impedir su deterioro”<sup>18</sup>.

El primer componente el de los activos o recursos no se refiere a los ingresos, sino al conjunto de recursos –materiales e inmateriales– de los cuales tienen control los individuos y los hogares, y que, al modificarse, propician mejorar su situación de bienestar. El segundo componente se relaciona con la estructura de oportunidades que provienen del mercado, del Estado o de la sociedad, y el tercero se refiere a la función de las instituciones y de las relaciones sociales<sup>19</sup>.

Como se puede observar, a manera de conclusión, se detecta que estos tres componentes guardan una estrecha relación; es decir, el acceso a las oportunidades estará determinado por las condiciones del entorno urbano y, a su vez, el acceso a los principales equipamientos se traduce en una menor vulnerabilidad social, pues, al contar con buenos servicios, la población eleva su calidad de vida, lo cual impacta en un mejor nivel educativo, mejor acceso al empleo, así como en el desarrollo continuo de las capacidades sociales.

---

<sup>16</sup> Rubén Kaztman, “Notas sobre la medición”, p. 2018

<sup>17</sup> Busso, Gustavo, “Vulnerabilidad social: nociones e implicancias de políticas para Latinoamérica a inicios del siglo XXI”, en Seminario Internacional, *Las diferentes expresiones de la vulnerabilidad social en América Latina y el Caribe*, CEPAL/CELADE, División de Población, Santiago de Chile, 20 y 21 de junio, 2001.

<sup>18</sup> *Ibid.*, p. 281.

<sup>19</sup> Daliana Ramos, “Entendiendo la vulnerabilidad social, 2019.



## **2. Metodología y aplicación en un estudio de caso: Guadalajara, Jalisco**

A continuación, se desarrollan los tres indicadores propuestos, destacando la aplicación, para los tres, del análisis multicriterio que permite interpretar y reconocer fenómenos complejos para una mejor toma de decisiones. Una de las aportaciones de las metodologías multicriterio “es la diversidad de factores que se logran integrar en el proceso de evaluación. Su particularidad está en la forma de transformar las mediciones y percepciones en una escala única para comparar los elementos y establecer órdenes de prioridad que permitan agregar los efectos de un proyecto en una métrica común”<sup>20</sup>.

Por lo tanto, este método permite desagregar un fenómeno a partir de las variables que intervienen, lo que implica desarrollar una serie de ponderaciones que permitan jerarquizarlas y reconocer la magnitud del problema estudiado.

Antes del análisis de los indicadores se presentan una serie de datos relevantes para el caso de estudio para entender su contexto de localización para posteriormente observar de manera desagregada los indicadores propuestos, sus fórmulas y ponderaciones, así como las fuentes de información necesarias para su cálculo.

### **2.1. El municipio de Guadalajara**

El municipio de Guadalajara forma parte de la Zona Metropolitana que lleva el mismo nombre la cual es una de las aglomeraciones más pobladas e importantes del estado de Jalisco y la tercera más poblada de México de acuerdo con el último censo de población y vivienda 2020, según la delimitación de la Metrópolis de México de la SEDATU, CONAPO e INEGI para el 2020 los municipios que la integran son siete: Guadalajara, Zapopan, Tlajomulco de Zúñiga, San Pedro Tlaquepaque, Tonalá, El Salto y Juanacatlán que suman 5, 110,617 habitantes, Guadalajara por su parte contaba con 1,385,629 habitantes para ese año lo que significó una pérdida de población respecto al censo 2010 con 1,495,189 habitantes lo que equivale a una tasa de crecimiento de -0.8.

Por su parte para el año 2020 había un total de 454,874 viviendas de las cuales 398,966 se encontraban habitadas. Sobre las viviendas par-

---

<sup>20</sup> Grajales, Alberto, Edgar Serrano y Christine, Hahn-Von. “Los métodos y procesos multicriterio para la evaluación”, *Revista Luna Azul*, (Universidad de Caldas), núm. 36, enero-junio, 2013, p. 294.

ticulares habitadas se destaca una buena cobertura de servicios, agua potable, drenaje y electricidad superior al 90% de cobertura. Por otro lado, con relación al tipo de vivienda se encuentran colonias populares, fraccionamientos de vivienda media, el casco urbano principal o centro histórico, conjuntos habitacionales, por mencionar algunos, ver mapa siguiente:

**Mapa 1.** Tipología de vivienda de la Zona Metropolitana de Guadalajara, 2020.

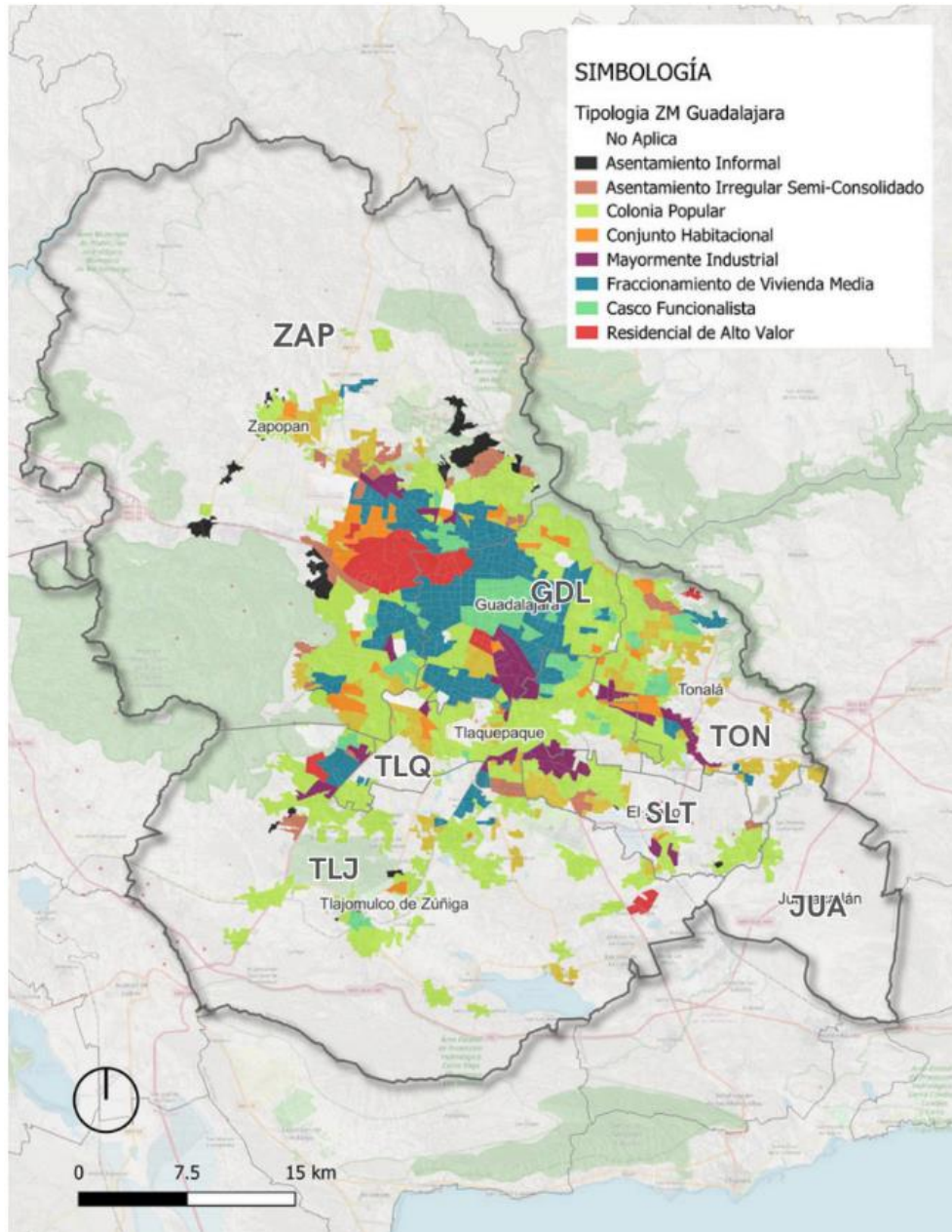

Fuente: Elaboración González Guerrero Brenda Paola, Herrera Casiano José Alfredo, Lara Elizalde Andrea Fabiola y Moreno Pérez Manuel Emiliano, con base en Censo de Población y Vivienda 2020 para el seminario de Servicios Urbanos del cual la autora es docente titular.

## 2.2. Acceso a las oportunidades

El indicador se construye de la siguiente manera: La fuente de información será a través del Instituto Nacional de Estadística y Geografía (INEGI) mediante el Directorio Estadístico Nacional de Unidades Económicas (DENUE).

Escala de análisis: Área Geoestadística Básica (AGEB).

Variables-ponderaciones:

- Cobertura educación-Escuela primaria, secundaria, media superior (presencia/ausencia). Ponderación: 0.50
- Cobertura salud--Clínicas primer contacto (presencia/ausencia). Ponderación 0.30
- Cobertura cultura-Bibliotecas, casas de cultura y museos (presencia/ausencia). Ponderación 0.20

Procedimiento:

1. Definir radio de cobertura espacial (buffer) con referencia al centroide del equipamiento urbano: educación 750 metros, salud 750 metros, cultura 1 500 metros.
2. Obtener porcentaje de cobertura espacial por elemento, donde se aplican los siguientes parámetros de evaluación: 100 a 75% con cobertura total, 75 a 50% con cobertura parcial, menos de 50% sin cobertura.
3. Asignación del valor de presencia/ausencia por AGEB para cálculo de ponderación.

En el mapa siguiente, se observa, para el caso del municipio de Guadalajara en términos generales, que buena parte del territorio tiene acceso a las oportunidades; no obstante, existen algunos AGEB periféricas que muestran un índice menor de acceso. En este caso, como se explicó anteriormente, solo se considera la accesibilidad, en términos de la distancia física, que hay a los puntos de equipamiento de salud, educativos y culturales; al no contar con datos relacionados con el tiempo, se pone de relieve otra serie de circunstancias, como las condiciones de las calles y el sistema de transporte y los horarios de tránsito. Si bien no se puede tener la realidad completa del fenómeno, sí es posible tener una buena aproximación para que, en términos de política, se definan la localización de nuevos equipamientos o mejoras en los sistemas de transporte.

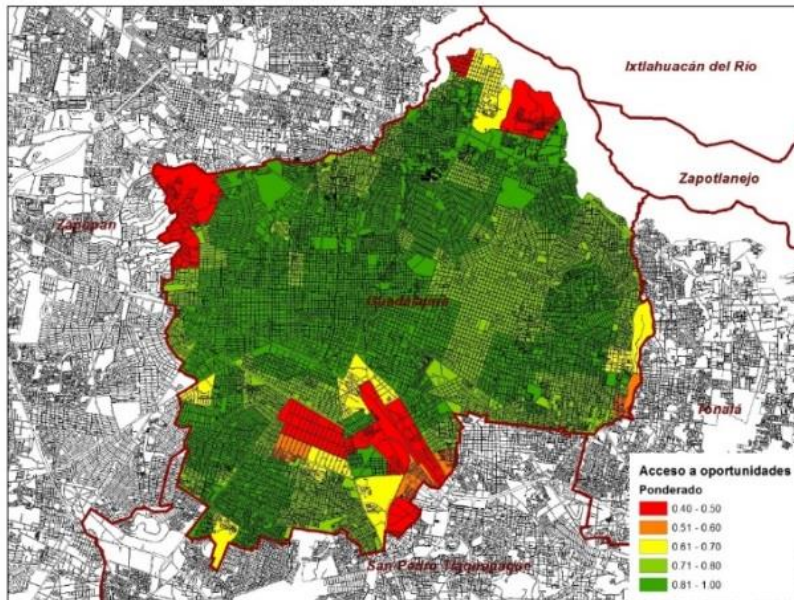
**Mapa 2.** Indicador de acceso a las oportunidades, Guadalajara, Jalisco

Fuente: Elaboración propia con base en datos del Inegi, Directorio Estadístico Nacional de Unidades Económicas 2020, aplicando el análisis multicriterio.

### 2.3. Entorno urbano

El indicador se construye de la siguiente manera:

La fuente de información será el INEGI mediante el Inventario Nacional de Vivienda<sup>21</sup>.

Escala de análisis: AGEB

VARIABLES-ponderación:

- Pavimento de calles (presencia/ausencia). Ponderación 0.40
- Banqueta (presencia/ausencia). Ponderación 0.25
- Plantas de ornato (presencia/ausencia). Ponderación 0.05
- Alumbrado público (presencia/ausencia). Ponderación 0.30

Procedimiento:

<sup>21</sup> Inventario nacional de vivienda, 2016.



1. Calcular el porcentaje de cobertura por elemento: 100 a 75% con cobertura total, 75 a 50% con cobertura parcial, menos de 50% sin cobertura.
2. Asignar un valor de presencia/ausencia por AGEB para el cálculo de la ponderación.

En el siguiente mapa, a diferencia de lo que ocurre en el caso anterior, se observa que disminuye la cobertura de los elementos del entorno urbano analizado. Si bien se puede decir que el porcentaje de cobertura se encuentra entre rangos de más de 60 a 100%, todavía existen zonas con menos de 46% de cobertura, y es en esos territorios, de manera focalizada, donde se deben emprender acciones para el mejoramiento, ampliación u otras que resulten pertinentes, según el tipo de carencia, a este respecto destaca la zona norte del municipio; algunas zonas, como Bosque de Colomos, aparecen en rojo, pero en este caso se trata de espacios cerrados de altos ingresos en donde las condiciones urbanas muestran amplias zonas abiertas, lo que hace de difícil comprensión los resultados observados.

**Mapa 3.** Indicador de condiciones del entorno urbano, Guadalajara, Jalisco

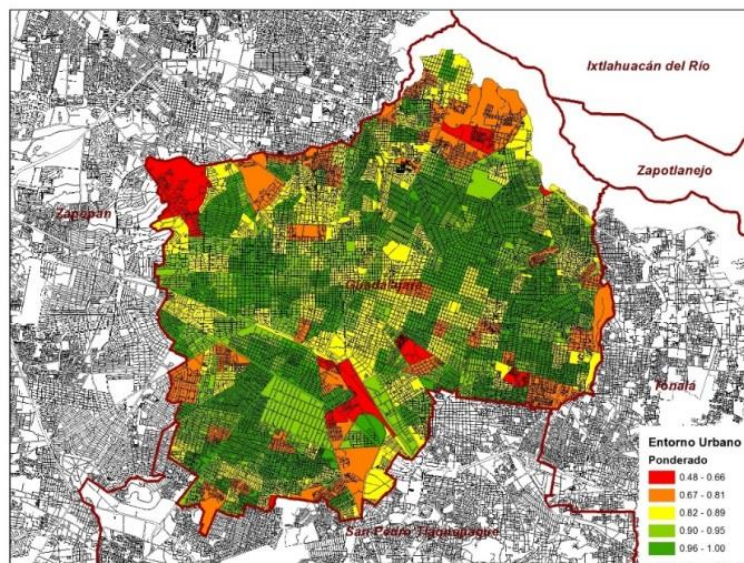

**Fuente:** elaboración propia con base en datos del Inventario Nacional de Vivienda 2016.

#### 2.4. Vulnerabilidad social

El indicador se construye de la siguiente manera:

La fuente de información será el INEGI a través del Censo de Población y Vivienda<sup>22</sup>.

Escala de análisis: AGEB

VARIABLES-ponderación:

- Índice de masculinidad, establece la relación de hombres contra mujeres, por lo que a menor índice mayor vulnerabilidad (escala menor a mayor). Ponderación 0.15
- Nivel educativo, se refiere al porcentaje de personas con cierto nivel educativo por lo que un menor nivel educativo refiere mayor vulnerabilidad (escala menor a mayor). Ponderación 0.25
- PEA Activa, se refiere al porcentaje de población ocupada, a menor porcentaje mayor vulnerabilidad (escala menor a mayor). Ponderación 0.10
- Densidad poblacional, se trata de la relación de habitantes por hectárea en este caso cuando se sobrepasa el umbral de 120 Hab/ha se trata de un patrón concentrado que si se relaciona con valores negativos de los otros indicadores puede resultar en alta vulnerabilidad. (escala menor a mayor). Ponderación 0.15
- Índice de dependencia, mide la relación entre la población en edad de trabajar y la población en edad dependiente menor de 15 años y la población mayor de 64 años (escala menor a mayor). Ponderación 0.25
- Población total, si bien la concentración de población puede significar un buen aprovechamiento del territorio, en este caso se considera que las zonas con mayor concentración muestran un patrón que tiende a presentar en relación con los indicadores anteriores mayores vulnerabilidades (escala menor a mayor). Ponderación 0.10

Procedimiento:

1. Calcular los índices u obtener las variables, según sea el caso: índice de masculinidad, PEA activa, índice de dependencia y población total según tres rangos; densidad poblacional (población total entre superficie de AGEB) y calificación en tres rangos.
2. Asignación del valor de presencia/ausencia por AGEB para determinar la ponderación.

En el mapa siguiente, se observa un patrón de localización de las zonas donde prevalece una importante vulnerabilidad relacionada con el nivel de dependencia y bajos niveles educativos; se trata de zonas con densidades altas y con dificultades para acceder al empleo. De estos resulta-

---

<sup>22</sup> Censo de Población y Vivienda, 2020

dos, se pueden plantear diferentes hipótesis, y una de ellas es precisamente que se trata de territorios que no cuentan con las condiciones materiales de infraestructura para sostenerse en el tiempo, lo que sin duda denota una importante exclusión social. Se trata de colonias populares tales como Santa Cecilia al nororiente del municipio.

**Mapa 4.** Indicador de Vulnerabilidad social, Guadalajara, Jalisco

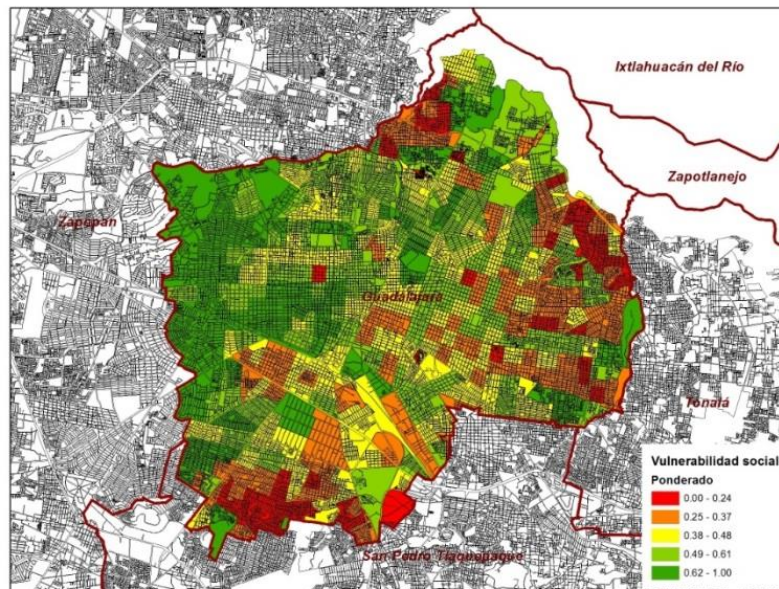

Fuente: Elaboración propia con base en datos del Inegi, Censo de Población y Vivienda 2020.

Finalmente, el cruce de los tres indicadores da cuenta de que, en las periferias de la mancha urbana, dentro de los límites del municipio, prevalecen condiciones relacionadas con una falta de integración urbana. Sin embargo, vale la pena resaltar que, si se observará en términos de la escala metropolitana, la realidad sería otra; es decir, la escala, como se ha discutido, ofrecerá explicaciones relacionadas con sus propias dinámicas y circunstancias. En este caso, en la zona metropolitana de Guadalajara, a pesar de ser una región muy próspera, todavía prevalecen condiciones que no permiten la integración de territorios vulnerables. Así, para acciones futuras, se requiere de análisis particulares de esos espacios para jerarquizar el tipo de problemas que se presentan de acuerdo con su contexto de localización.



**Mapa 5.** Integración de las tres variables anteriores a través del análisis multicriterio

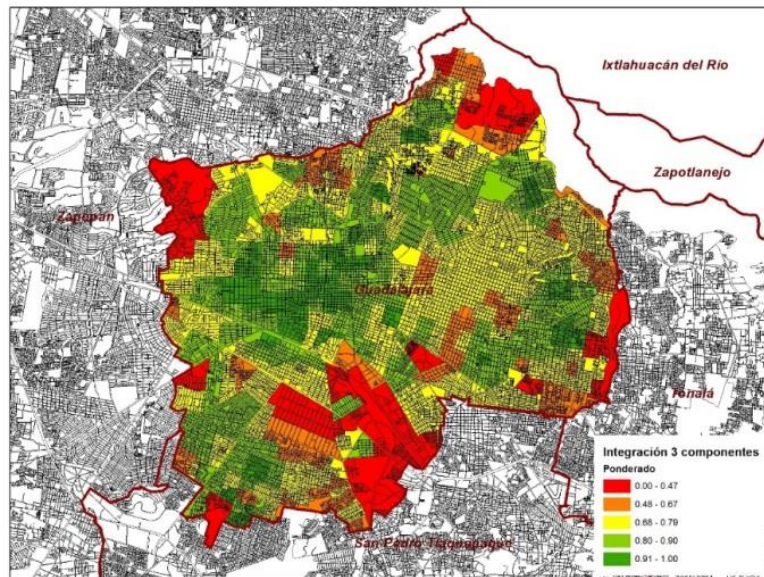

Fuente: elaboración propia con base en datos anteriores.

### 3. Reflexiones finales

La relevancia del análisis espacial resulta en visibilizar las desigualdades sociales y en cómo se reducen las oportunidades para ciertos grupos y, en función de ello, desde la política, es importante asumir el paradigma de la justicia espacial para cambiar o modificar estos procesos y adoptar acciones concretas contra la desigualdad. Es por ello que resaltar la espacialidad de la justicia y su relación con el entorno plantea otras posibilidades de acercamiento a un fenómeno, en este caso, de reconocer las condiciones de acceso a bienes y servicios públicos.

La falta de atención de las necesidades básicas de la vida urbana – los servicios públicos, equipamientos, vivienda y acceso al empleo– puede ser muestra de la perpetuación de las injusticias espaciales que, superando cierto nivel, pueden, incluso, convertirse en un atentado directo contra los derechos civiles urbanos y de garantías legales o constitucionales de igualdad y justicia. Esta desigualdad de distribución da cuenta de otros

procesos de exclusión y discriminación que son establecidos por los sectores que ostentan el poder, de modo que no se pueden llamar procesos naturales de transformación y, en ese sentido, deben ser revertidos por la acción social concertada. Por lo tanto, vale la pena abrir la discusión acerca de la incorporación a estos análisis sobre la informalidad y de que resulta prioritario generar información oficial pública que permita entender sus relaciones urbanas.

Sobre la metodología de trabajo y el empleo de los indicadores propuestos si bien ofrecen aproximaciones espaciales de acuerdo a la disponibilidad de información y las ponderaciones establecidas, se debe hacer notar que se trata de una propuesta cuantitativa que no está exenta de una serie de limitaciones, pues se requiere de análisis cualitativos en campo que permita entender a los actores y agentes que hacen uso del espacio, se puede hablar al respecto de otro tipo de variables de organización social y gubernamental para entender los procesos de dotación de servicios, asimismo, la historia, los procesos de conformación del territorio y los patrones de poblamiento también pueden permitir entender las relaciones entre la vivienda y los niveles de satisfacción e integración con el entorno urbano.

Por otro lado, como se mencionó la escala de análisis es un componente relevante que revela los niveles de desigualdad es decir, en este caso a nivel municipal tomando como ejemplo Guadalajara, se entiende que la periferia urbanas es la que tiende a presentar peores condiciones en cuanto a los indicadores estudiados, pero dada la conurbación en términos generales Guadalajara es un municipio con buenas condiciones físicas del entorno y de acceso a las oportunidades, no obstante, se espera y como parte de análisis posteriores que a nivel metropolitano sea el centro urbano el que presente mejores condiciones sobre el resto de los municipios que forma parte de la zona metropolitana lo que da cuenta de la importancia de las distancias y los tiempos de recorridos hacia los bienes y servicios públicos, siendo la accesibilidad y la cercanía variables de gran relevancia para el estudio de la ubicación de la vivienda en el contexto metropolitano.

Finalmente, se debe apuntar la necesidad de análisis locales donde los problemas son de una naturaleza diferente a lo que escalas mayores pueden demostrar; así, focalizar de manera particular territorios permitirá plantear acciones puntuales relacionadas con la dotación de equipamiento y mejoras en las condiciones físicas del entorno urbano. La vivienda, dado su contexto de localización, requiere bienes y servicios que generen las sinergias necesarias para que se potencie la calidad de vida como la expresión material de un buen número de derechos ciudadanos que expanden las posibilidades de una vida plena para los diferentes grupos sociales, independientemente de sus circunstancias de lugar y origen sociocultural.

**Fuentes consultadas**

## Bibliográficas

Jacobs, Jane. *Muerte y vida de las grandes ciudades*. Ediciones Península. Madrid, 1973.

Lefebvre, Henri. *La producción del espacio*. Capitán Swing. España. 2013

Lynch, Kevin. *La buena forma de la Ciudad*. Gustavo Gilli Barcelona. 1985

## Electrónicas

Geurs, Karst y Jan Ritsema van Eck. "Accessibility measures: review and applications. Evaluation of accessibility impacts of land-use transport scenarios, and related social and economic impacts". Tesis de doctorado, Directorate-General for Environmental Protection of the Ministry of Housing, Spatial Planning and the Environment, 2001,

[https://www.researchgate.net/publication/46637359\\_Accessibility\\_Measures\\_Review\\_and\\_Applications](https://www.researchgate.net/publication/46637359_Accessibility_Measures_Review_and_Applications)

Grajales, Alberto, Edgar Serrano y Christine, Hahn-Von. "Los métodos y procesos multicriterio para la evaluación". *Revista Luna Azul*, (Universidad de Caldas), núm. 36, enero-junio, 2013: 285-306.

<https://www.redalyc.org/articulo.oa?id=321728584014>

Hernández Diego y Martín Hansz. *Accesos a oportunidades para favorecer la inclusión. Aspectos conceptuales, indicadores y su medición*, Caracas, Venezuela, Corporación Andina de Fomento, 2021,

<https://bit.ly/3l3RX5v>

Holston, James. "La ciudad modernista y la muerte de la calle", *Antípoda. Revista de Antropología y Arqueología*, (Revista de los Andes), julio-diciembre, 2008: 257-292,

<https://www.redalyc.org/pdf/814/81411812012.pdf>

Kaztman, Ruben. "Notas sobre la medición de la vulnerabilidad social", en *5to Taller regional sobre la Medición de la Pobreza: Métodos y Aplicaciones: CEPAL*. Agascalintes, México, 6 al 8 de junio, 2000,

<https://bit.ly/2Zi6S4t>

Kaztman, Ruben. *Capacitación en Enfoque sobre Activos, Vulnerabilidad y Estructura de Oportunidades AVEO*. Fundación Friedrich Ebert. La Habana, Cuba, Flacso Cuba/ Universidad de La Habana, 2018.

<https://www.redalyc.org/journal/5523/552364016005/552364016005.pdf>

ONU-Habitat, "Elementos de una vivienda adecuada".

<https://bit.ly/3oToUCU>

Ramos, Daliana. "Entendiendo la vulnerabilidad social: una mirada desde sus principales teóricos". *Revista Estudios del Desarrollo Social: Cuba*

*y América Latina*, (Universidad de la Habana), núm 1 enero-marzo, 2019: 139-154. <https://bit.ly/3nGMMKB>

#### Hemerográficas

Busso, Gustavo. (2001), “Vulnerabilidad social: nociones e implicancias de políticas para Latinoamérica a inicios del siglo XXI”. En *Seminario Internacional Las diferentes expresiones de la vulnerabilidad social en América Latina y el Caribe: CEPAL/CELADE, División de Población*. Santiago de Chile: 20 y 21 de junio, 2001,